



REPUBBLICA DI SAN MARINO
UFFICIO NAZIONALE DI STATISTICA

OSSERVATORIO SUL TURISMO

Anno di riferimento 2025

Osservatorio sul turismo

Anno 2025

Ufficio Nazionale di Statistica

Via 28 Luglio, 192 - 47893 Borgo Maggiore (Repubblica di San Marino)

Tel. 0549 885103 - International area code (+) 378

Sito web: <http://www.statistica.sm>

E- mail: statistica@pa.sm

I dati elaborati e qui pubblicati sono patrimonio della collettività: è consentito il loro utilizzo e la loro pubblicazione con la citazione della fonte (“Fonte: Ufficio Nazionale di Statistica della Repubblica di San Marino”)

1	Il Turismo	4
2	Il Turismo a San Marino.....	5
2.1	Afflusso turistico.....	5
2.2	Arrivi e presenze.....	11

1 Il Turismo

Secondo il più recente World Tourism Barometer, documento pubblicato dall'Organizzazione mondiale del turismo (UNWTO) che valuta e monitora regolarmente le tendenze del turismo mondiale, si stima che siano 1.52 miliardi i turisti internazionali registrati in tutto il mondo nel 2025, con un incremento del 4% rispetto al 2024, ovvero 60 milioni in più in un anno.

Il 2025 segna un nuovo anno record per gli arrivi turistici internazionali nell'era post-pandemica.

L'Europa ha registrato 793 milioni di turisti internazionali nel 2025, con un aumento del 4% rispetto al 2024 e del 6% in più rispetto al 2019. L'Europa occidentale (+5%) e l'Europa mediterranea meridionale (+3%) hanno registrato una solida performance nel 2025, mentre l'Europa centrale e orientale risulta in forte ripresa (+6%), sebbene gli arrivi siano rimasti inferiori del 9% rispetto ai livelli del 2019. Tra i Paesi Europei con i migliori risultati figurano Islanda (+29%), Uzbekistan (+14%), Norvegia (+13%), Cipro (+12%) e Macedonia del Nord (+10%). Tra le destinazioni più frequentate, i Paesi Bassi hanno registrato una crescita del 5% negli arrivi internazionali, mentre Spagna e Austria hanno registrato un aumento del 3%.

Il continente che ha registrato il dato migliore nel 2025 è l'Africa con un incremento del +8% degli arrivi (+11% in Nord Africa). Anche gli arrivi in Asia e nei paesi del Pacifico sono in continua ripresa, dove si registra un +6% rispetto al 2024.

Le Americhe hanno registrato una crescita dell'1% lo scorso anno. Dopo un primo semestre del 2025 positivo, la regione ha registrato lievi cali nel terzo e quarto trimestre, in parte dovuti ai deboli risultati negli Stati Uniti, mentre crescono il Sud America (+7%) e l'America Centrale (+5%), con il solo Brasile che registra un aumento del 37% degli arrivi nei dodici mesi del 2025.

Spostando l'attenzione alle nostre aree limitrofe, i dati relativi al movimento turistico per la provincia di Rimini nel 2025 registrano un aumento degli arrivi del +4,6% (3.954.156 unità) e delle presenze del +1,8% (15.621.185 unità) rispetto al precedente anno.

Confrontando i soli mesi estivi del 2025 con lo stesso periodo del 2024, riscontriamo che la clientela italiana è fortemente diminuita negli arrivi, facendo segnare un -6,4% nel solo mese di luglio (-2,5% a giugno e +2,6% ad agosto), ed ha trascorso meno notti, evidenziando un -8,8% complessivo nelle presenze (-2,2% a giugno, -4,7% a luglio e -1,9% ad agosto). Risulta invece in forte aumento il turismo internazionale che nel 2025 registra un +7,5% di arrivi e un +6,8% di presenze.

2 Il Turismo a San Marino

2.1 Afflusso turistico

Analizzando il flusso turistico di San Marino notiamo che le cifre non si discostano molto da quelle riferite alle aree della provincia di Rimini analizzate precedentemente essendo il turismo sammarinese da sempre influenzato dalla vicina Riviera Romagnola. Anche in Repubblica è avvenuto un lieve calo nella presenza di turisti italiani e un incremento di clientela straniera.

Nel 2025 l'afflusso turistico è stato pari a 2.110.236 visitatori (+2,0% rispetto al 2024, +10,8% rispetto al 2019 - Tavola 1). Dopo un netto calo nel 2020, conseguenza delle politiche restrittive in pandemia, l'afflusso turistico ha subito una crescita persistente, divenuta costante negli ultimi due anni. A tal proposito, è importante precisare che, le elaborazioni presentate di seguito, vedranno spesso mettere in relazione il 2025 con il 2022, anno dal quale i comportamenti non sono più condizionati delle limitazioni introdotte durante il periodo pandemico.

Anno	Numero visitatori	Variazione % su anno precedente	Variazione % sul 2019
2013	1.905.021	1,9%	.
2014	2.003.739	5,2%	.
2015	1.888.032	-5,8%	.
2016	1.940.178	2,8%	.
2017	1.936.881	-0,2%	.
2018	1.874.115	-3,2%	.
2019	1.904.490	1,6%	.
2020	1.014.705	-46,7%	-46,7%
2021	1.354.026	33,4%	-28,9%
2022	1.924.536	42,1%	1,1%
2023	2.028.579	5,4%	6,5%
2024	2.069.421	2,0%	8,7%
2025	2.110.236	2,0%	10,8%

Tavola 1 - Afflusso totale turisti

Dei 2.110.236 turisti che hanno visitato San Marino in giornata, 1.774.491 sono giunti a San Marino in auto, mentre i restanti 335.745 sono arrivati in bus (Grafico 1). I visitatori in auto sono aumentati del +2,6% in un anno e del +3,1% rispetto al 2022, mentre quelli giunti in pullman hanno subito un lieve calo rispetto al 2024 (-1,3%), pur facendo registrare un dato nettamente superiore rispetto al 2022 (+65,2%).



Grafico 1 - Afflusso turistico 2021-2025 mezzi di trasporto

Valutando l’afflusso turistico in relazione al meteo, possiamo dire che, soprattutto nei mesi estivi, il numero di turisti a San Marino non subisce contrazioni in caso di condizioni avverse; al contrario, nelle giornate piovose, si registra comunque un elevato numero di visitatori in quanto i turisti presenti sulla Riviera Romagnola si riversano nella vicina Repubblica come alternativa al mare, come evidenziato nel Grafico 2 relativo al mese di agosto 2025.

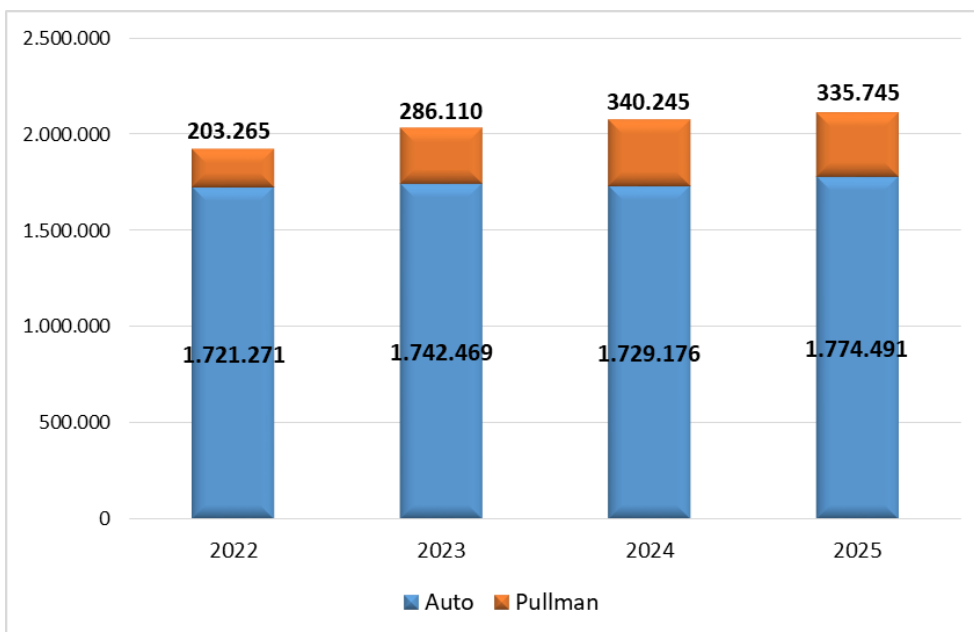

Grafico 2-Condizioni meteo Agosto 2025

Grazie ad un nuovo sistema di telecamere poste agli ingressi dei parcheggi e nelle principali vie di accesso al centro storico, dal 2023 sono disponibili informazioni più dettagliate sull’affluenza di turisti a San Marino; in particolare è ora possibile conoscere i momenti di maggior afflusso turistico per fascia oraria, oltre che per giorno, mese e anno. Attraverso un algoritmo finalizzato alla qualità del dato, vengono esclusi i veicoli sammarinesi e tutti quei veicoli che transitano frequentemente attraverso i varchi sopra indicati, estrapolando solamente i presunti

passaggi di turisti.

Il momento della giornata in cui si ha maggiore transito turistico sul territorio sammarinese è la mattina, in particolare nella fascia oraria tra le 11 e le 12. Nei mesi estivi la concentrazione di maggiore transito va dalle ore 11 alle 13, mantenendo poi un trend lineare nelle ore pomeridiane (Grafico 3); per i restanti mesi dell’anno persiste lo stesso comportamento nelle ore mattutine, ma si presenta un secondo aumento di transiti nella fascia oraria pomeridiana tra le 15 e le 17 (Grafico 4).

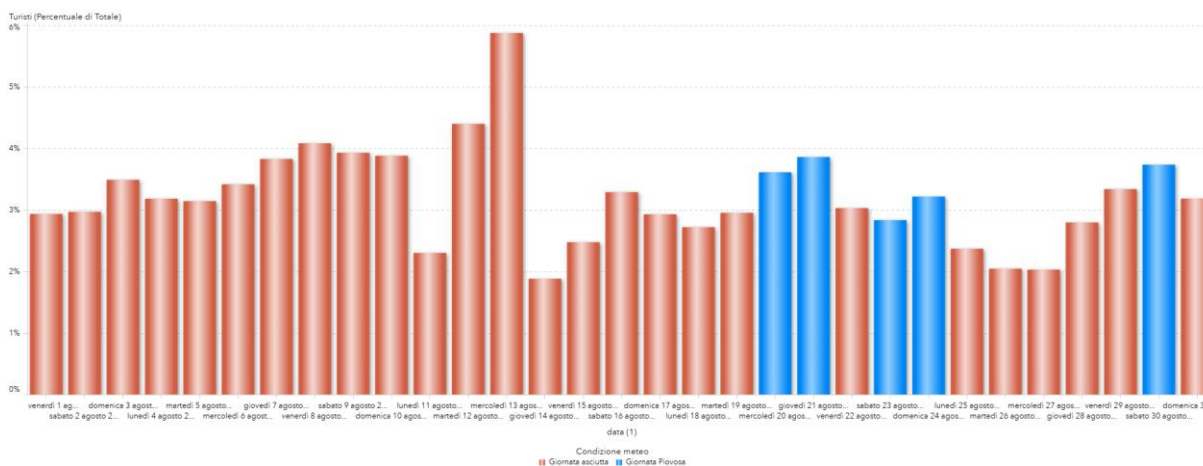

Grafico 3-Percentuale di transiti turistici 2025 per fascia oraria (mesi estivi)



Grafico 4-Percentuale di transiti turistici 2025 per fascia oraria (escluso mesi estivi)

Il Grafico 5 mostra la percentuale media dei transiti mensili suddivisa nell'intera giornata. Le fasce orarie di mattina e pomeriggio mantengono mediamente lo stesso andamento durante tutti i mesi, mentre la fascia serale, dalle 18 alle 22, presenta delle differenze nei mesi primaverili (Aprile-Maggio) in cui si ha un crescente aumento di transiti serali, che si accentua nei mesi estivi (Giugno-Luglio-Agosto), per poi tornare ad assottigliarsi da Settembre a Marzo.

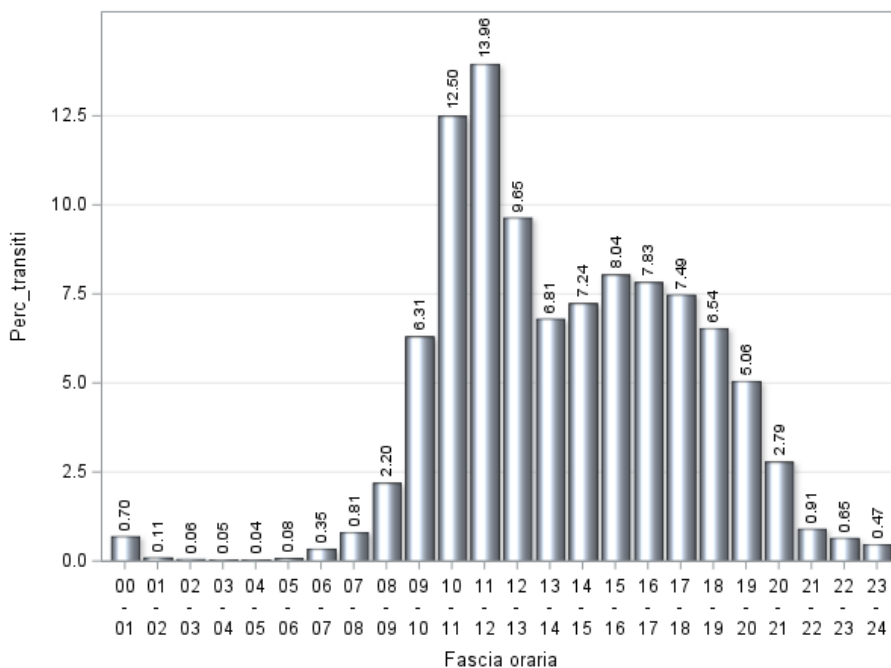

Grafico 5-Percentuale di transiti durante la giornata per mese (anno 2025)

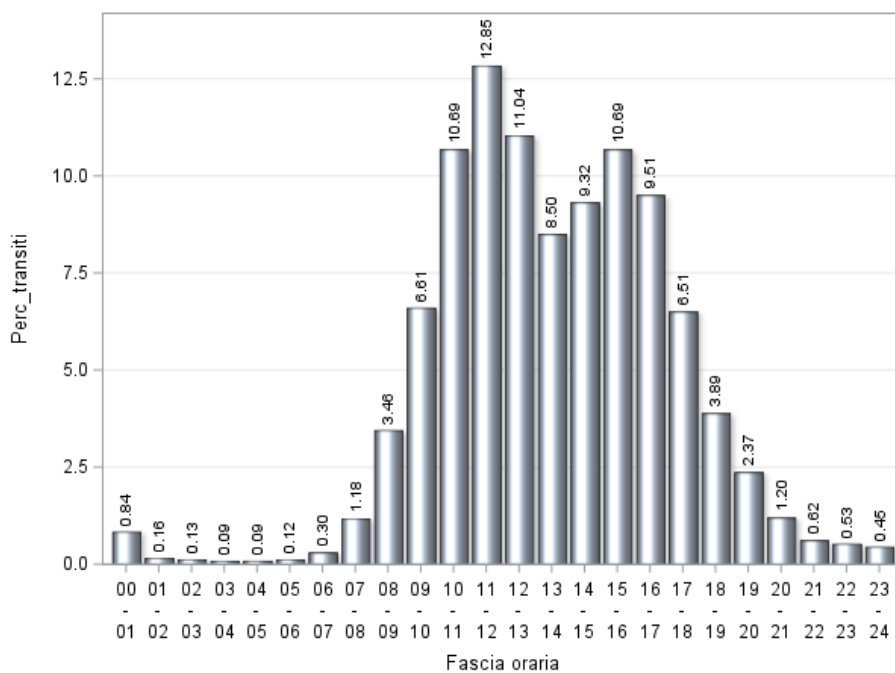
Osserviamo ora l'andamento degli afflussi turistici nel 2025: rispetto all'anno precedente abbiamo un aumento di visitatori, soprattutto nei mesi di gennaio (+6,4%), settembre (+5,4%) e ottobre (+9,5%). Durante i mesi estivi (giugno-settembre), nei quali si ha la maggior affluenza, vediamo che i valori percentuali subiscono un lieve aumento rispetto al 2024 oscillando tra un +2,6% di giugno e un +5,4% di settembre, e aumentano anche rispetto al 2022, ad eccezione del mese di agosto in cui si è registrato un dato negativo (-3,8%).

Concentrandoci sugli ultimi tre anni (Grafico 6) notiamo immediatamente che i mesi estivi registrano il picco di affluenza e che, nel 2025, l'aumento di visitatori rispetto all'anno precedente è stato costante in gran parte dei mesi ad eccezione di febbraio (-11,3%), aprile (-0,6%), maggio (-0,3%) e novembre (-9,5%).

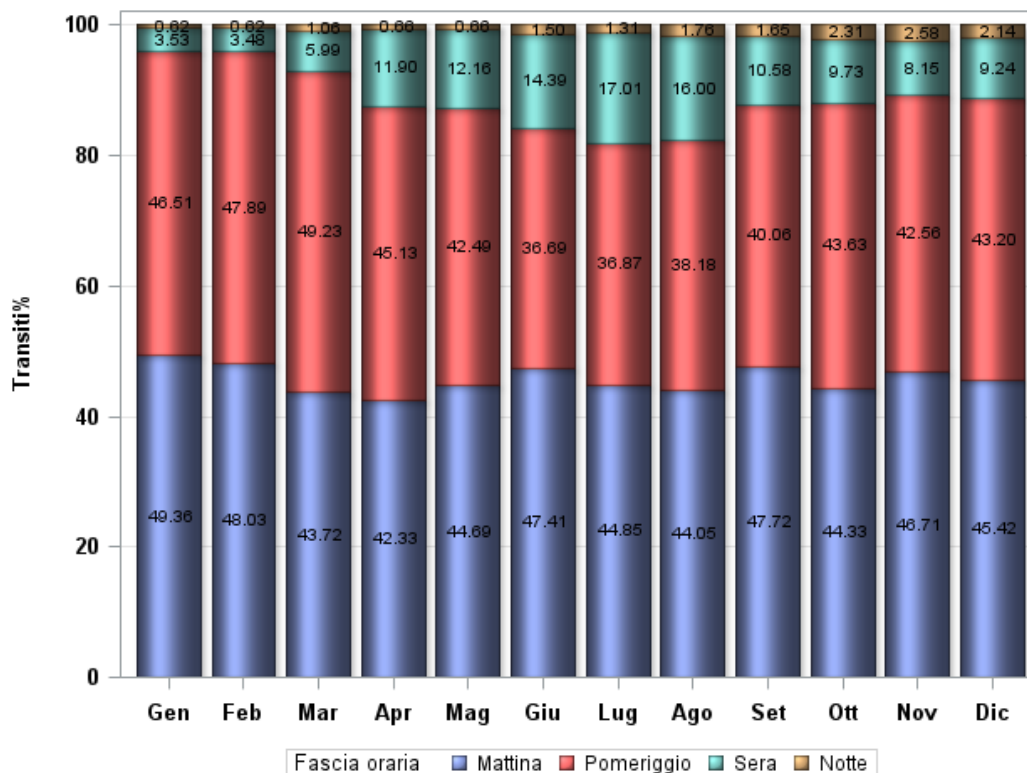

Grafico 6-Afflusso turistico mensile (2023-2025)

I turisti che arrivano a San Marino in auto o in pullman provengono prevalentemente dall'Italia e quasi totalmente dall'Europa (99,0%). Più precisamente, il 31,9% proviene dall'estero, in particolare da Germania, Polonia e Slovacchia e il 68,1% arriva dal territorio italiano (Grafico 7).

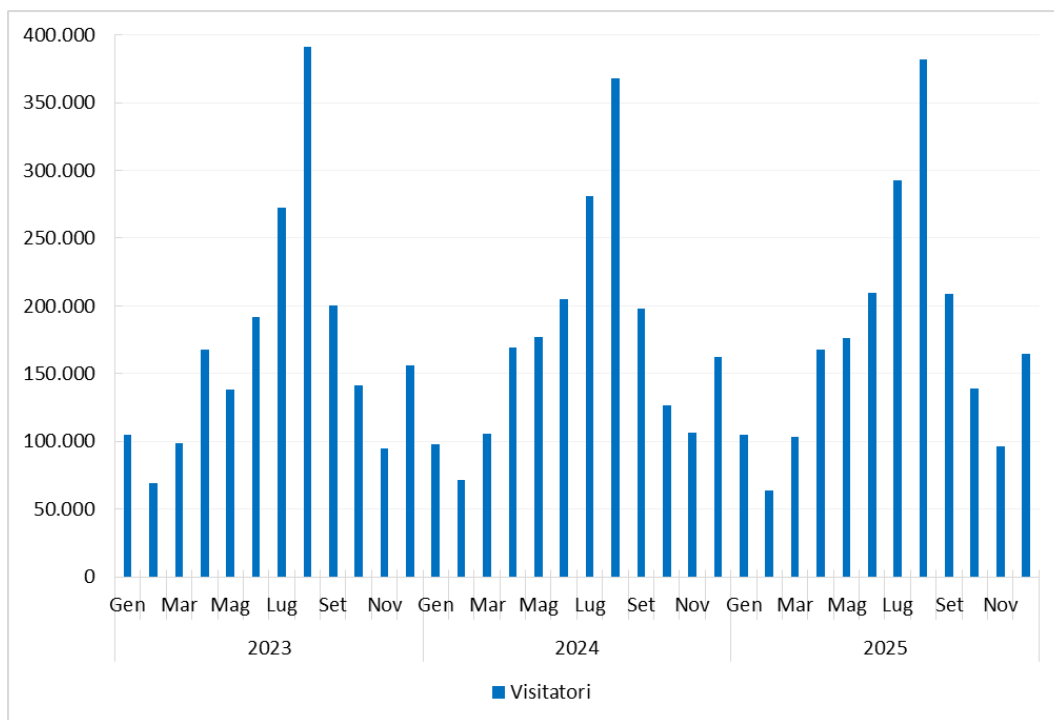

Grafico 7-Visitatori per Nazione

Il Grafico 8 ci dimostra che i turisti italiani che utilizzano il pullman come mezzo di trasporto provengono prevalentemente dalle regioni Lazio (15,7%), Campania (15,2%) e Puglia (11,7%).

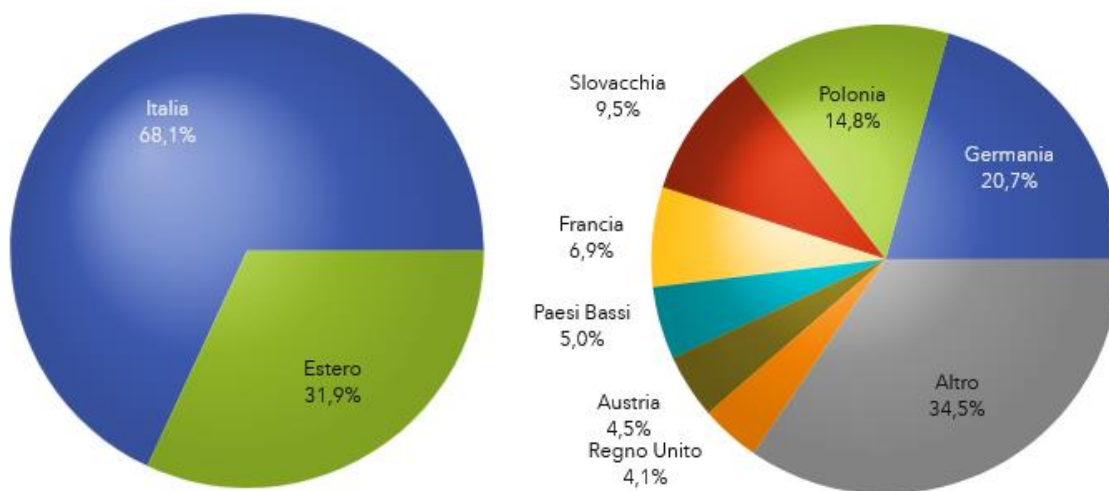

Grafico 8-Turisti italiani in pullman per Regione

Il momento in cui si ha maggiore concentrazione di pullman va dalle ore 10 alle ore 17, con una presenza di pullman pressoché costante in tutto l’arco temporale. Le auto, invece, registrano una percentuale di transito invariabile dalle 10 alle 16, con l’apice di arrivi alle ore 11 (Grafico 9).

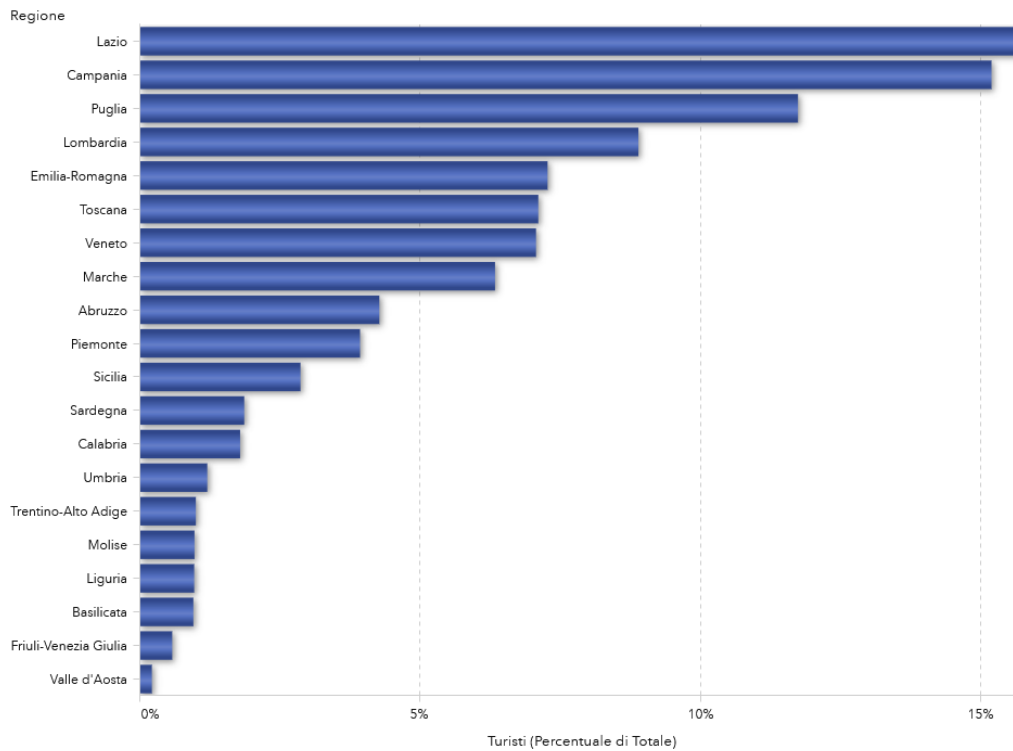

Grafico 9-Transiti turistici per fascia oraria e mezzo

Il fine settimana è il momento in cui si registra la più alta concentrazione di pullman e auto con il 37,9% dei mezzi in transito rispetto ai restanti giorni della settimana.

Nell'analisi dei flussi turistici è interessante analizzare anche il numero di passaggi in funivia, che è l'elemento più importante e caratteristico per il raggiungimento del centro storico (Grafico 10); negli ultimi anni si registra un trend positivo ed in costante aumento, ad eccezione del 2025, anno in cui si riscontra un rallentamento con 624.292 passaggi, -5,7% rispetto al 2024.

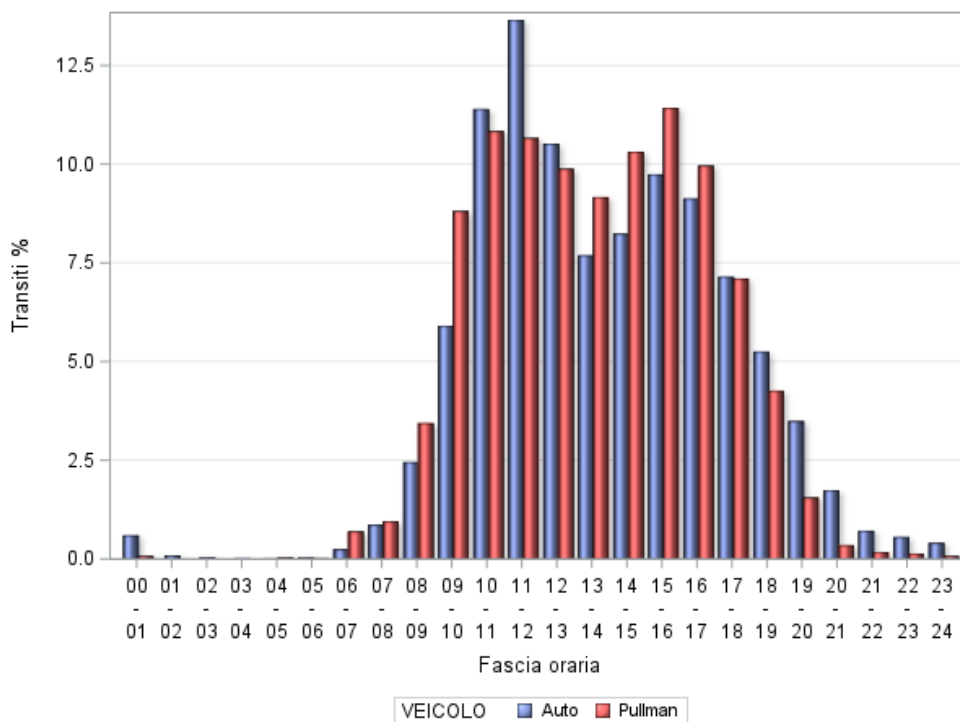

Grafico 10-Passaggi in funivia (2022-2025)

2.2 Arrivi e presenze nelle strutture ricettive

I dati relativi al turismo di sosta a San Marino, nel 2025, registrano un moderato aumento degli arrivi, che si attestano a 123.087 unità, +0,8% rispetto all'anno precedente e +12,2% in confronto al 2022. Andamento diverso per le presenze (216.934 unità) che diminuiscono dello -0,8% rispetto al 2024, ma crescono del +7,2% in relazione al 2022, con una media di 1,74 notti, che variano da 1,34 notti in Affittacamere a 3,17 notti in Agriturismi, passando da 1,61 notti in Hotel.

Come riportato in Tavola 2, gli esercizi ricettivi presenti nel territorio della Repubblica sono per la maggior parte strutture extralberghiere (67,2%), anche se i posti letto vedono un netto prevalere delle strutture ricettive alberghiere, con il 64,2% del totale.

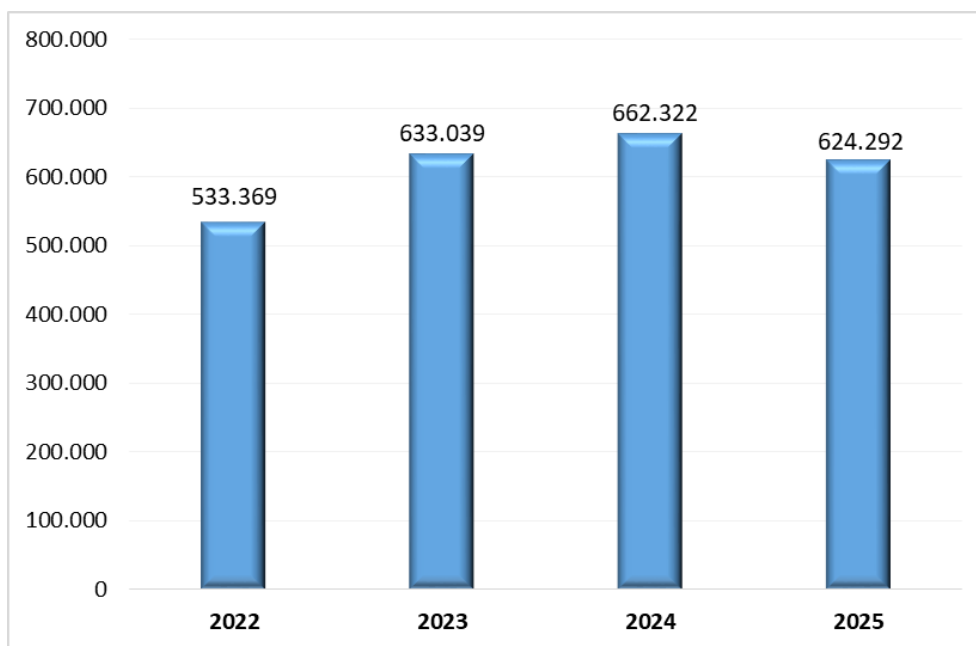
	posti letto totali	2021	2022	2023	2024	2025
Alberghi	1.406	22	22	22	22	22
Strutture ricettive extralberghiere	785	27	31	32	39	45
Totale	2.191	49	53	54	61	67

Tavola 2-Esercizi ricettivi e posti letto (anno 2025)

In termini di pernottamenti, il sistema informatico denominato *Alloggiati Web* consente di rilevare quotidianamente in via telematica i dati delle presenze alberghiere nelle strutture ricettive sammarinesi. Questo strumento ha permesso di ottenere dati certi sui flussi turistici di sosta che in precedenza venivano stimati con meno precisione e spesso in eccesso. La banca dati ottenuta da *Alloggiati Web* permette, inoltre, di effettuare statistiche distinguendo i soggetti per paese di provenienza e per giornate medie di permanenza in territorio.

		2022	2023	2024	2025
Turisti di nazionalità italiana	Arrivi	66.824	60.240	66.488	65.595
	Presenze	120.714	108.328	118.349	116.451
Turisti di nazionalità straniera (italiana esclusa)	Arrivi	42.858	48.525	55.638	57.492
	Presenze	81.692	87.922	100.414	100.483
Totale	Arrivi	109.682	108.765	122.126	123.087
	Presenze	202.406	196.250	218.763	216.934

Tavola 3-Arrivi e presenze di turisti negli esercizi ricettivi

Tra gli arrivi registrati nel 2025, il 53,3% è rappresentato da viaggiatori italiani e il 46,7% da turisti stranieri (Tavola 3). Questi ultimi continuano a crescere con un incremento del +3,3% rispetto al 2024 e del +34,1% rispetto al 2022. Gli arrivi di turisti italiani a San Marino, invece, risultano diminuiti del -1,3% rispetto al 2024 e del -1,8% rispetto al 2022. Le presenze sono in diminuzione rispetto all'anno precedente (-0,8%) mentre aumentano del +7,2% rispetto a quattro anni fa; considerando la modestissima ripresa dei turisti stranieri dello +0,1% rispetto al 2024 e +23,0% in relazione al 2022 (Grafico 11), e la lieve diminuzione dei turisti italiani del -1,6% nell'ultimo anno e -3,5% rispetto a quattro anni fa, possiamo confermare un comportamento generale lineare nel quadriennio preso ad esame.



Grafico 11-Arrivi e presenze a San Marino di turisti italiani e stranieri

Analizzando gli arrivi a San Marino per fascia oraria, vediamo nel Grafico 12 che i turisti, sia italiani che stranieri, prediligono l’orario centrale della giornata, con l’apice dell’affluenza tra le 10 e le 12. L’unico momento della giornata in cui il numero di turisti italiani supera quello dei visitatori stranieri, è la fascia pomeridiana, tra le 14 e le 18, pur mantenendo lo stesso trend e discostando di poco la percentuale di transiti.

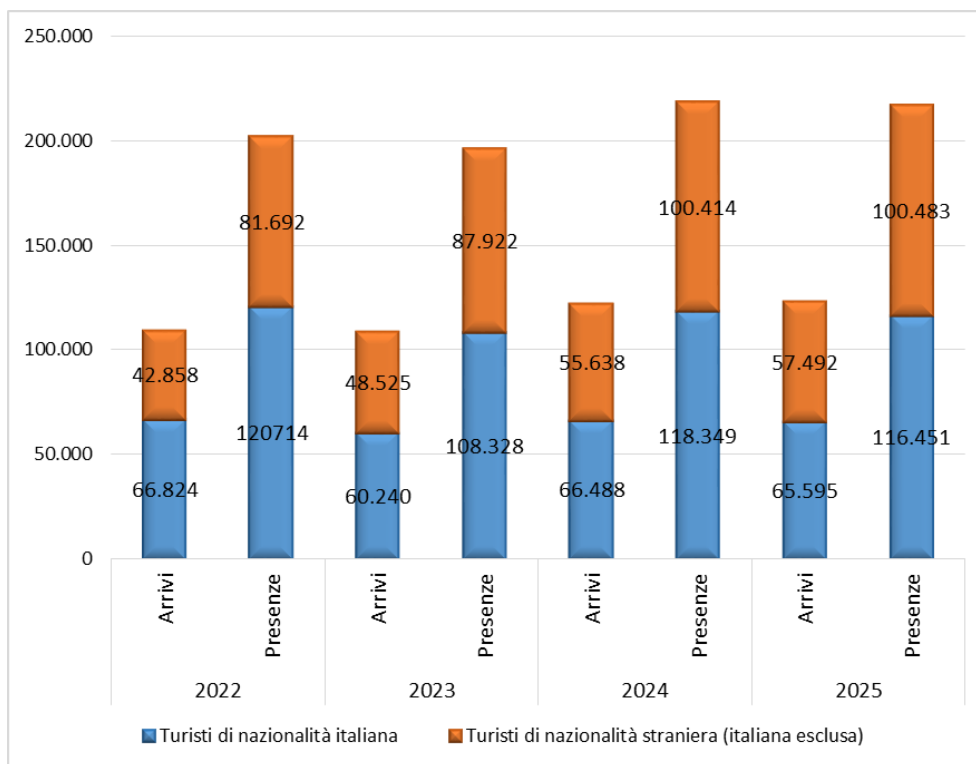

Grafico 12-Transiti per fascia oraria e provenienza turisti

Come già specificato in precedenza, sono i turisti italiani ad aver registrato un calo, seppur lieve, negli arrivi e nelle presenze a San Marino (Grafico 13). Perpetua invece la crescita di turisti stranieri soprattutto europei (Grafico 14) in aumento del +2,7% rispetto all’anno precedente e del +26,1% in relazione al 2022. Prendendo ad esame gli altri continenti in relazione al 2024, notiamo che, ad eccezione dei visitatori africani che hanno registrato un calo del -24,1% in un anno, i dati degli arrivi sono aumentati: +70,9% dei turisti dall’America, +57,1% dall’Oceania e +35,6% dall’Asia. In relazione ai dati del 2022 invece abbiamo un dato che cresce considerevolmente per i turisti provenienti da ogni paese extra europeo.



Grafico 13-Arrivi a San Marino dall'Italia

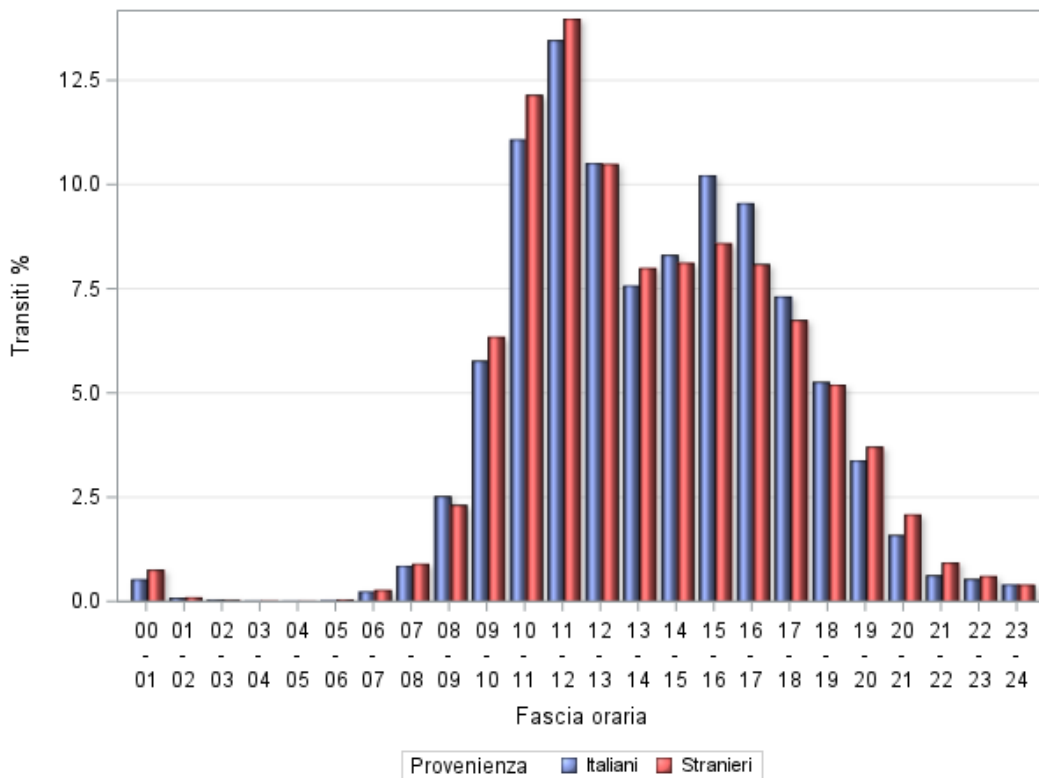

Grafico 14-Arrivi a San Marino per provenienza

La mappa sottostante (Grafico 15) ci dà la percezione immediata della provenienza dei turisti arrivati nel territorio sammarinese: i colori più accesi indicano le nazioni dalle quali proviene il più alto tasso di turisti (Rosso, marrone, verde e arancione); più il colore si attenua, minore è il numero di visitatori (giallo e grigio). Il numero più elevato di turisti proviene dall'Italia (64.787 arrivi), seguita da Germania (9.973 arrivi), Stati Uniti D'America (4.390 arrivi), Paesi Bassi (3.302 arrivi), Gran Bretagna (3.086), Francia (3.069 arrivi) Austria (2.926) e Svizzera (2.608 arrivi).

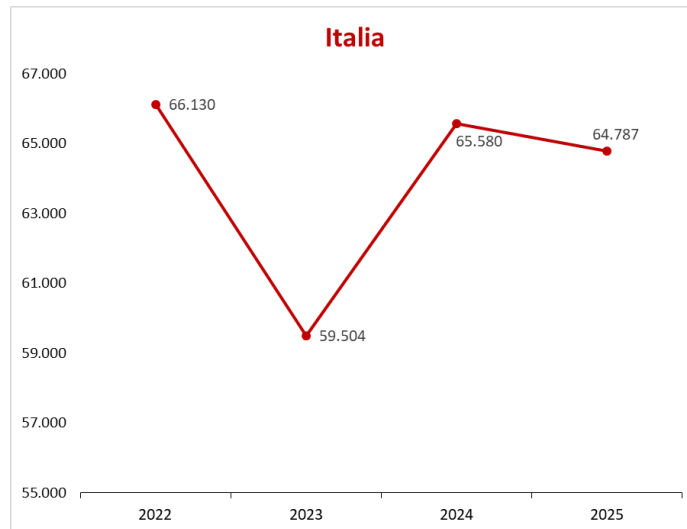

Grafico 15-Provenienza turisti

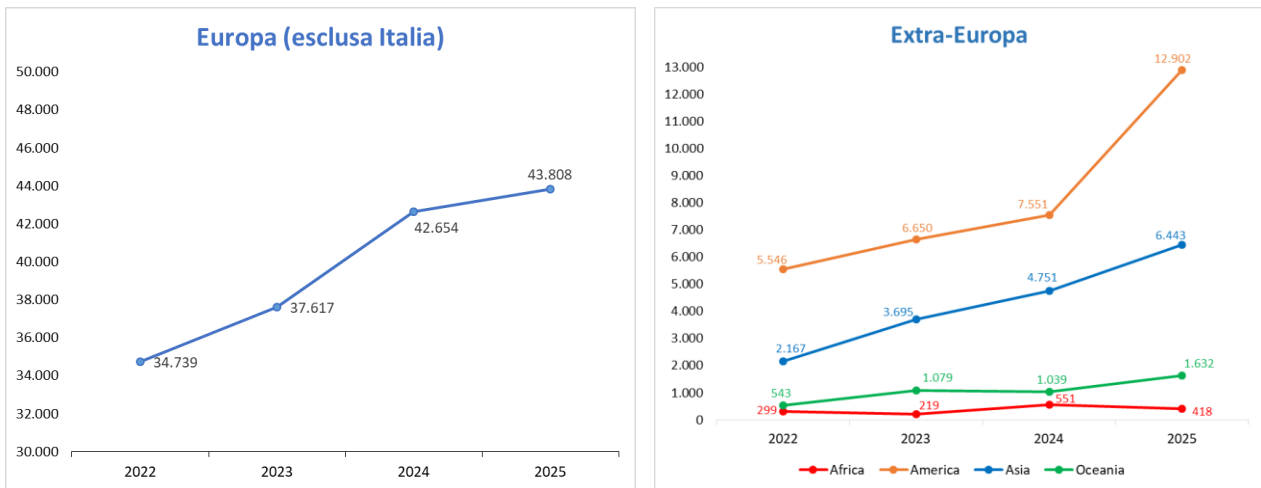
La Tavola 4 mostra il numero di arrivi per tipologie di esercizi ricettivi. Scendendo nel dettaglio, si nota nell’ultimo anno una diminuzione in Agriturismi (-22,4%), Centro Vacanze (-4,0%) e Hotel (-0,3%) (Grafico 16). Complessivamente, gli arrivi nelle strutture ricettive sammarinesi nel 2025, aumentano leggermente (+0,8%) rispetto al 2024, in particolar modo crescono B&B (+21,2%), Istituti Religiosi (+20,7%) e Case e Appartamenti (+20,0%).

	2022	2023	2024	2025
	Arrivi	Arrivi	Arrivi	Arrivi
Affittacamere	169	2.116	2.919	3.483
Agriturismi	-	53	71	58
B&B	1.924	1.612	2.088	2.650
Case e appartamenti	-	9	4	5
Centro Vacanze	17.717	13.769	14.469	13.918
Hotel	86.256	83.669	94.671	94.366
Ist. Religiosi	2.969	3.748	4.098	4.479
Ostello	620	582	575	725
Residence	27	3.207	3.231	3.403
Totale	109.682	108.765	122.126	123.087

Tavola 4-Arrivi per anno e struttura

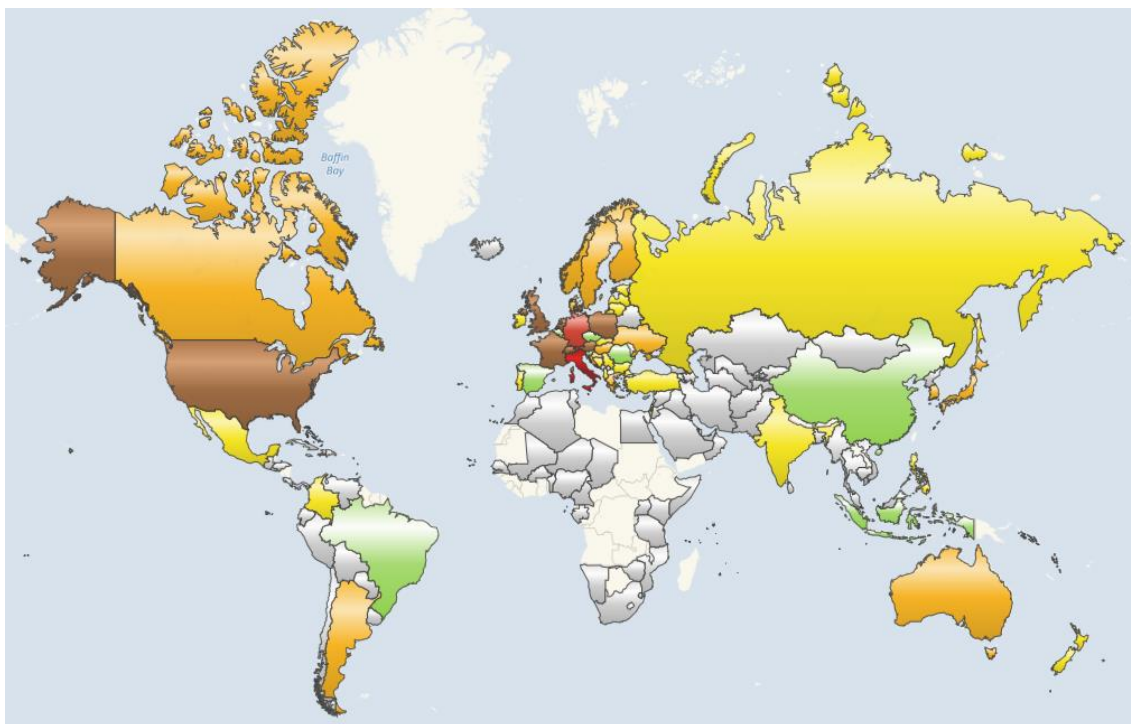

Grafico 16-Arrivi per anno in hotel

Nel 2025, la permanenza media dei turisti nel territorio sammarinese è nettamente superiore nelle strutture extra alberghiere con un valore medio annuale di 2,20 gg, mentre nelle strutture alberghiere è di 1,61 gg (Grafico 17). Per le strutture alberghiere, il dato mantiene un trend annuale lineare che varia da 1,49 gg ad aprile a 1,75 gg a ottobre; per gli esercizi recettivi diversi dagli hotel il valore aumenta soprattutto nei mesi estivi con il raggiungimento del picco nel mese di luglio (2,79 gg). Nonostante si abbia una permanenza media maggiore nelle strutture extra alberghiere, il 75,8% dei turisti italiani e il 63,0% dei turisti stranieri preferisce sostare in albergo.

Se analizziamo il dato in funzione della provenienza dei turisti, vediamo che in media sono i visitatori italiani a sostare per un periodo leggermente superiore rispetto a quelli stranieri con un valore di 1,76 gg contro 1,71 gg (Grafico 18), raggiungendo il valore più alto nel mese di luglio con una permanenza media di 1,99 gg.

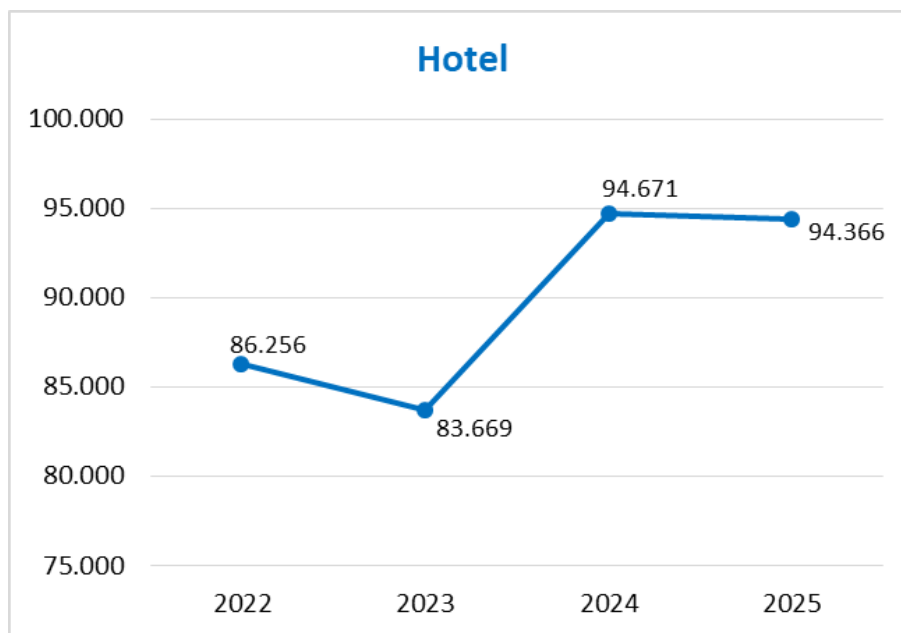

Grafico 17-Permanenza media per struttura



Grafico 18-Permanenza media per provenienza

La Tavola 5 che suddivide gli arrivi per giorno di arrivo e giorno di partenza, conferma un turismo di sosta breve a San Marino: la maggior parte degli arrivi si verificano il venerdì e il sabato, ai quali corrispondono il sabato e la domenica come giorno di partenza. Stesso andamento anche nei giorni infrasettimanali: i pernottamenti durano principalmente una sola notte e lo si può comprendere osservando la diagonale che attraversa la tabella, a dimostrazione che al giorno di arrivo corrisponde il giorno seguente di partenza (*cf. valori evidenziati*).

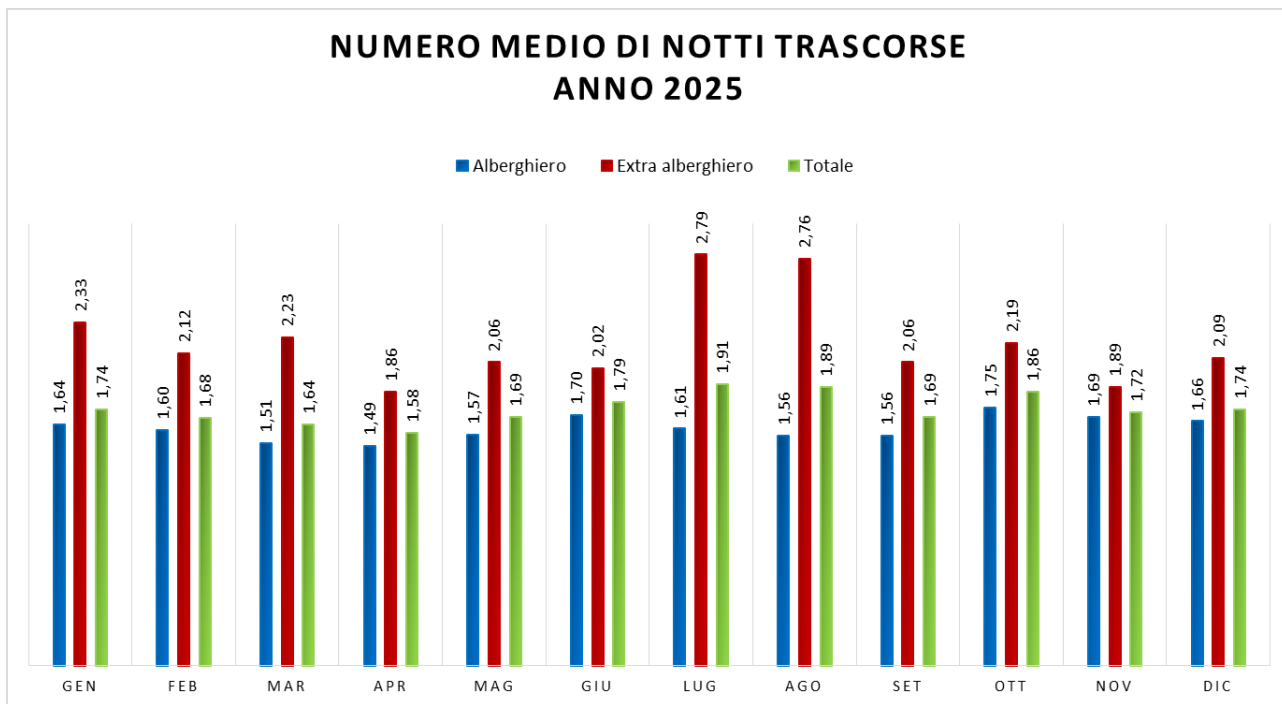
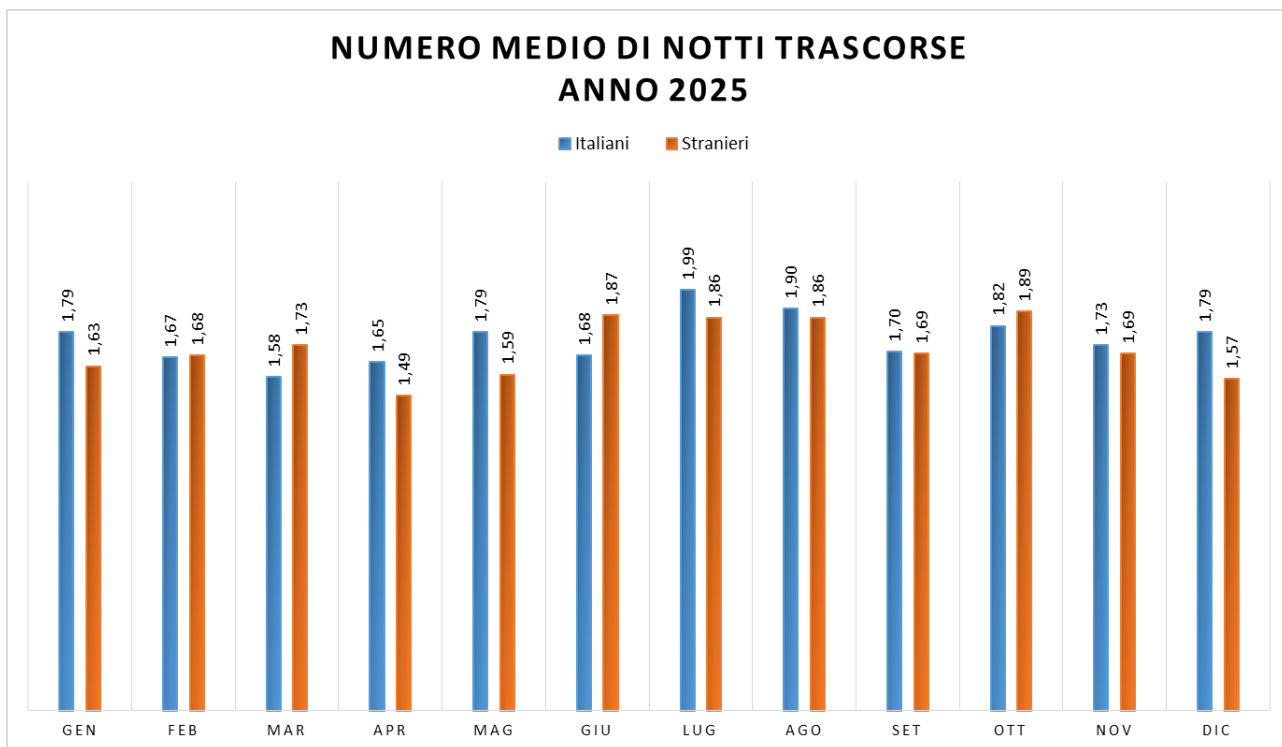
		Giorno di partenza						
		Lunedì	Martedì	Mercoledì	Giovedì	Venerdì	Sabato	Domenica
Giorno di arrivo	Lunedì	142	9.132	3.742	1.047	879	236	270
	Martedì	132	146	7.913	3.393	1.123	317	262
	Mercoledì	275	74	100	8.809	3.688	882	856
	Giovedì	762	82	49	78	9.359	3.557	3.243
	Venerdì	1.948	263	125	39	136	10.460	10.673
	Sabato	4.501	976	300	133	83	229	17.596
	Domenica	9.237	3.119	1.011	430	423	575	282

Tavola 5-Arrivi per giorno di arrivo e partenza (anno 2025)